HISTORISCHE UND STATISTISCHE ANGABEN ÜBER DIE AUGENKLINIK N° I. DER KÖNIGLICH UNGARISCHEN „PETRUS PÁZMÁNY“ UNIVERSITÄT IN BUDAPEST

(VIII, Mária-utca 39).

Von
Hofrat Professor Dr. EMIL v. GRÓSZ, Direktor der Klinik.

I. GESCHICHTE.

Gründung der Klinik: 1801, mit 6 Betten.*

Joseph Plenck hat bereits von 1770 bis 1783 über Augenheilkunde gelesen, und zwar mit besonderer Erlaubnis der höheren Behörden. Sein Nachfolger, Georg Stahly (1783—1802) hat ausser Augenheilkunde auch Chirurgie und Geburtshilfe vorgetragen.

In dieser Zeit hat Guillaume Le Febure Baron de Saint-Ildefront, ein aus Frankreich vom Hofe Ludwig des XVI nach Ungarn emigrierter Arzt, über Augenheilkunde Vorlesungen gehalten.

1802 wurde ein Lehrstuhl für Augenheilkunde errichtet, dessen Vertreter zugleich Proto-Okulist für Ungarn war. 1817 wurde diese Verbindung gelöst und Theophil Fabini zum ordentlichen öffentlichen Professor ernannt. Er war also eigentlich der *erste* Ordinarius der Augenheilkunde, da Joseph Beer, der seit 1812 in Wien als ausserordentlicher Professor wirkte, erst im Jahre 1818 Ordinarius wurde.

Die Augenklinik zählte 1830, als die medizinische Fakultät in das Jesuitenkloster übersiedelte, 9 Betten (an Stelle des Klosters befindet sich derzeit in der Semmelweisgasse ein Miethaus). Zu jener Zeit hatten die 5 Kliniken zusammen 54 Betten.

Das Jahr des Ausgleiches (1867) fand die Augenklinik noch in demselben Gebäude, doch die Zahl der Betten

* Die Universität von Budapest war am 12. Mai 1635 von Kardinal-Erzbischof Peter Pázmány, die medizinische Fakultät im Jahre 1770 von „König“ Maria Theresia gegründet.

betrug schon 24. Unter Leitung von Kaspar v. Lippay (1849—1874) wurde die Zahl der Betten auf 40 erhöht. 1874 wurde Wilhelm Schulek, gewesener Assistent von Arlt, zum Ordinarius ernannt. Bis 1884 wirkte er in diesem Gebäude. Mit Unterstützung des Ministerialrates v. Markusovszky fand 1884 die Übersiedlung der Klinik in das Zentralgebäude der medizinischen Fakultät statt, wo bereits 54 Betten und die notwendigsten wissenschaftlichen Hilfsmittel zur Verfügung standen. Der gegenwärtige Vorstand der Klinik übernahm im Jahre 1904 erst als Supplent, dann im August 1905 als Ordinarius die Leitung der Klinik. Mit tatkräftiger Hilfe des Ministerialrates v. Tóth und auf Antrag des Grafen Albert Apponyi hat die Gesetzgebung 1907 die Mittel zum Neubau der Klinik bewilligt. Das neue Gebäude wurde 1908 fertiggestellt. 96 Betten, Fachbibliothek, Laboratorien, entsprechende Räume für Poliklinik stehen zur Verfügung.

1917 wurde eine Filiale mit 40 Betten für infektiöse Augenkrankheiten angegliedert. Das Hilfspersonal besteht aus einem Adjunkten, 9 Assistenten, 6 Assistenzärzten, 2 Beamtinnen, 20 Pflegerinnen, 10 männlichen Angestellten, 10 Dienstboten.

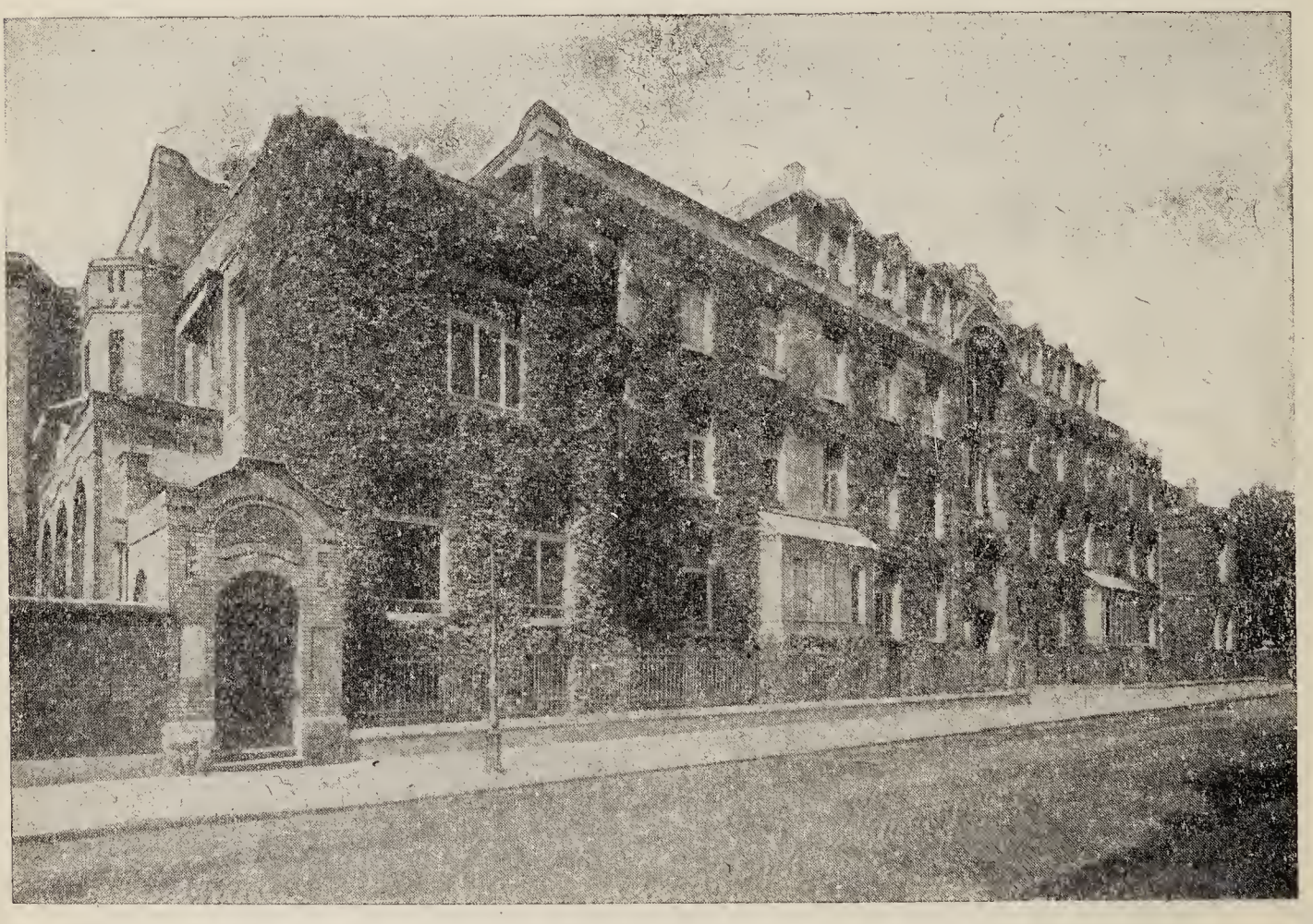

KÖNIGLICH UNGARISCHE UNIVERSITÄTS-AUGENKLINIK Nº I.

STATISTIK DER LETZTEN 60 JAHRE.

1. Kranke.

1874—1903. Wilhelm Schulek.

	Ambulatorisch behandelte neue Kranke	In der Klinik gepflegte Kranke	Grössere Operationen
1875	1.060	276	291
1876	1.242	287	317
1877	1.223	311	395
1878	1.413	329	375
1879	1.473	339	414
1880	1.670	394	547
1881	2.311	472	583
1882	2.772	493	625
1883	3.174	553	672
1884	3.545	568	732
1885	4.729	661	900
1886	4.629	589	762
1887	5.103	590	703
1888	5.237	640	834
1889	5.734	642	767
1890	6.171	671	769
1891	6.372	672	789
1892	6.599	652	772
1893	6.589	764	908
1894	7.707	754	832
1895	8.200	899	1.015
1896	9.763	913	1.026
1897	9.397	860	1.018
1898	8.963	983	1.171
1899	8.398	965	1.269
1900	8.930	783	1.008
1901	8.637	794	1.023
1902	7.437	794	1.015
1903	8.684	816	1.148

1904—Emil v. Grósz.

	Ambulatorisch behandelte neue Kranke	In der Klinik gepflegte Kranke	Grössere Operationen
1904	9.574	874	1.013
1905	11.117	910	921
1906	13.351	958	992
1907	13.632	978	992
1908	14.591	1.083	1.046
1909	15.509	1.202	1.036
1910	15.756	1.296	1.031
1911	16.671	1.280	1.157
1912	17.610	1.353	1.217
1913	18.598	1.538	1.432
1914	18.233	1.484	1.130
1915	23.000	1.903	1.269
1916	27.057	1.921	1.501
1917	29.468	2.034	1.695
1918	29.631	1.978	1.514
1919	27.739	1.933	1.489
1920	23.450	1.936	1.451
1921	27.380	2.204	1.575
1922	27.330	2.151	1.478
1923	25.273	2.654	1.445
1924	25.353	2.116	1.522
1925	26.732	2.150	1.630
1926	27.890	2.215	1.795
1927	26.668	2.194	1.650
1928	26.310	2.237	1.666
1929	27.060	2.159	1.678
1930	25.759	2.112	1.616
1931	23.360	1.995	1.589
1932	22.090	1.852	1.492
1933	22.876	1.922	1.559
Die letzten 30 Jahre :	659.068	52.032	41.581

2. Studenten.

1874—1903. Wilhelm Schulek.

	I. Sem.	II. Sem.
1874/1875	69	87
1875/1876	82	66
1876/1877	101	77
1877/1878	72	62
1878/1879	94	110
1879/1880	83	88
1880/1881	121	116
1881/1882	103	86
1882/1883	133	111
1883/1884	132	104
1884/1885	197	135
1885/1886	246	126
1886/1887	192	102
1887/1888	182	64
1888/1889	171	69
1889/1890	188	103
1890/1891	227	170
1891/1892	205	223
1892/1893	180	150
1893/1894	175	132
1894/1895	162	120
1895/1896	166	146
1896/1897	183	180
1897/1898	160	112
1898/1899	136	100
1899/1900	109	96
1900/1901	116	92
1901/1902	113	114
1902/1903	107	143
1903/1904	?	?

1904—Emil v. Grósz.

	I. Sem	II. Sem.
1904/1905	122	121
1905/1906	151	125
1906/1907	186	148
1907/1908	214	211
1908/1909	257	251
1909/1910	240	257
*1910/1911	364	357
1911/1912	337	320
1912/1913	347	333
1913/1914	401	395
**1914/1915	157	137
**1915/1916	195	163
**1916/1917	207	198
**1917/1918	266	390
***1818	—	273
***1918/1919	602	708
***1919	—	440
***1919/1920	—	67
1920/1921	258	350
1921/1922	449	435
1922/1923	585	611
[1]1923/1924	475	435
1924/1925	378	367
1925/1926	269	289
1926/1927	248	247
1927/1928	234	201
1928/1929	142	171
1929/1930	117	128
1930/1931	135	165
1931/1932	174	183
1932/1933	128	134
1933/1934	127	129

* Errichtung des zweiten Lehrstuhls.
** Kriegsjahre.
*** Revolutionen, Besetzung.
[1] Sukzessive Abnahme infolge des Numerus Clausus-Gesetzes (1920) und der Gründung neuer Universitäten in der Provinz.

Verantw. Ausg.: Dr. Emil v. Grósz.

30.397 — Königlich Ungarische Universitäts Druckerei.

Digitized by the Internet Archive
in 2019 with funding from
Wellcome Library

https://archive.org/details/b30630290